

Einsteigerhandbuch

WHS ProStation

Version 1.1 October 2012

WH SELFINVEST
Est. 1998

**Luxemburg, France, Belgium,
Poland, Germany, Netherlands**

Copyright 2007-2011: all rights attached to this guide are the sole property of WH SelfInvest S.A. Reproduction and/or transmission of this guide by whatever means is not allowed without the explicit permission of WH SelfInvest. Disclaimer: this guide is purely informational in nature and can in no way be construed as a suggestion or proposal to invest in the financial instruments mentioned. Persons who do decide to invest in these financial instruments acknowledge they do so solely based on their own decision and risks. Alle information contained in this guide comes from sources considered reliable. The accuracy of the information, however, is not guaranteed.

Dieses Handbuch soll Ihnen helfen, die wichtigsten Funktionen der WHS ProStation zu entdecken. Es soll die Aufmerksamkeit auf die besonderen Aspekte unserer Plattformen lenken ohne zu tief ins Detail zu gehen.

Weitere Informationen finden Sie unter dem Menüpunkt 'Hilfe' der Plattformen, den Filmen auf der Kunden-Seite, unserer Website und in den Foren.

Arbeitsplatz einrichten

Den Arbeitsplatz und das Layout erstellen	Seite 03
Ein Arbeitsfenster zusammenstellen	Seite 04
Die Kursliste konfigurieren	Seite 05
Den Chart konfigurieren	Seite 06
Personalisieren der Grafiken	Seite 07

Orders platzieren

Die Werkzeugleiste	Seite 08
Orders platzieren	Seite 09
Order Voreinstellungen	Seite 10
Neues Order Ticket - Markt Order	Seite 11
Neues Order Ticket – Limit Order	Seite 12
Neues Order Ticket – Stop Order	Seite 13
Neues Order Ticket - OCO Order	Seite 14
Neues Order Ticket – abgesicherte Order (P&C)	Seite 15
Neues Order Ticket - Scale Out Order	Seite 16
Neues Order Ticket – Trailing Stop Order	Seite 17
Neues Order Ticket - Direct Deal Order	Seite 18
Traden aus dem Chart	Seite 19

Extras

Parameter einstellen	Seite 20
Trading Signale und Alarme	Seite 21
News, Kalender und Marktanalyse	Seite 22
Allgemeine Informationen	Seite 23

Die Plattform besteht aus einem oder mehreren, aus Arbeitsfenstern gebildeten Arbeitsplätzen. Sie bestimmen die Inhalte. So erstellen Sie Ihr persönliches Layout:

Schritt 1: Erstellen eines Layouts

Wählen Sie ein bestehendes Layout aus, gehen Sie auf *Datei, Layouts, Manage*, benennen Sie es um und klicken Sie auf *Speichern*

Schritt 2: Erstellen eines neuen Arbeitsplatzes

Rechtsklick auf Arbeitsplatzbalken, *Füge Arbeitsplatz hinzu*, dann einen Namen eintragen und sichern. Durch Rechtsklick auf die *'Balken'*, können Sie diese jederzeit umbenennen.

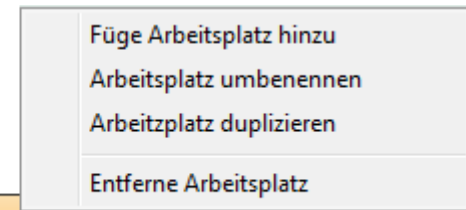
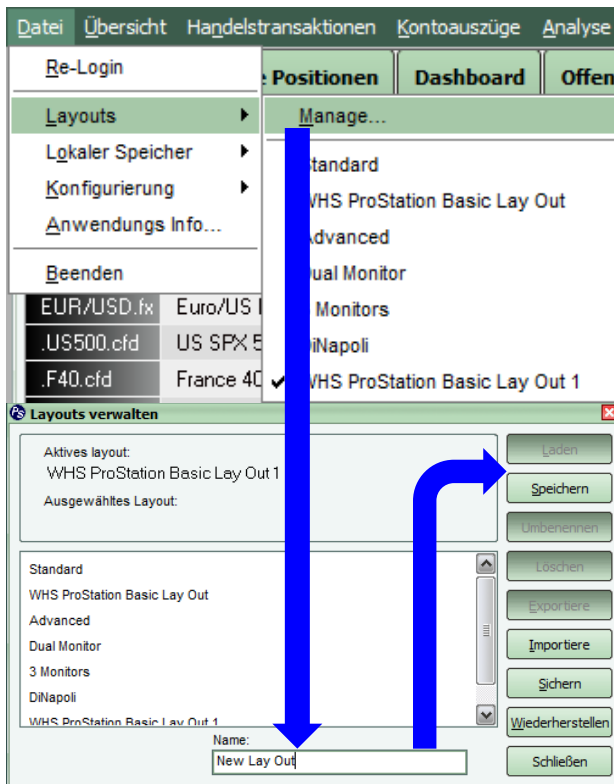

Schritt 3: Sichern

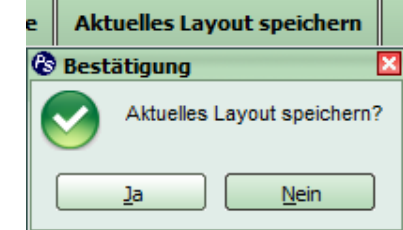

Verwenden Sie "Importieren" oder "Exportieren" um Layouts auf der Festplatte zu sichern. So können Sie stets wiederverwendet werden.

Grundvoraussetzung für das Arbeitsfenster sind funktionale Befehle der Kursliste. Dieses Fenster zeigt die Realtimekurse als auch die Gewinne/Verluste der offenen Positionen. Verbunden mit einer Grafik und einem 'Order Ticket' verfügt es über ein einfaches und effizientes Layout.

Zum Öffnen einer neuen Kursliste, zuerst auf 'Übersicht' und dann auf 'Kursliste' klicken

Rechter Maus-Klick auf ein 'Symbol', dann: 'Chart anzeigen'

Doppel-Klick auf ein 'Symbol' bzw. Bid oder Ask = 'Marktorde-Ticket'

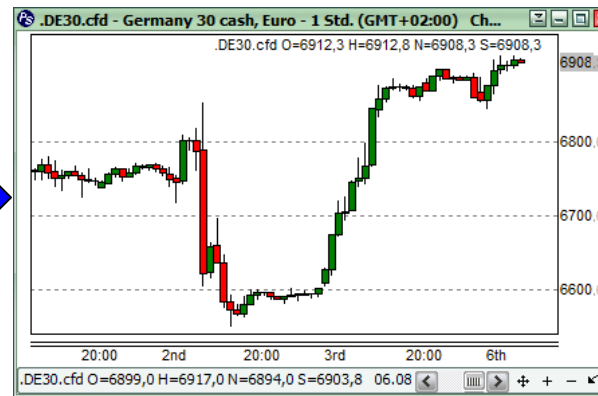
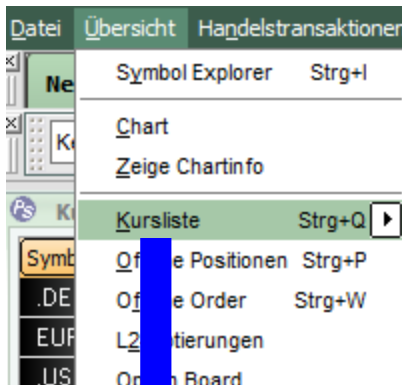

The 'Neue Order 3' window shows order entry details for the selected symbol. It includes fields for order type (Market order), price (Bid: 6910.3, Ask: 6911.3), and contract size (1). A blue arrow points from the chart to this window.

Symbol	Beschreibung	Bid	Ask
.DE30.cfd	Germany 30 cash, Euro	0.3 6,914.8	0.3 6,915.8
EUR/USD.fx	Euro/US Dollar Spot	0 1.23889	0.1 1.23907
.US500.cfd	US SPX 500 cash, US Dollar	0.2 1,396.4	0.2 1,396.9
.F40.cfd	France 40 cash, Euro	0.2 3,399.5	0.2 3,400.5
.N25.cfd	Netherlands 25 cash, Euro	0.1 331.8	0.1 332.0
.GOLD.cfd	Spot Gold, US Dollar	1 1,609.6	1 1,610.1

Welche Werte möchte ich in meine Kursliste aufnehmen und wie sichere ich meine Einstellungen?

Eine Liste von Werten erstellen

- Rechts-Klick auf einen Wert in der Kursliste
- wählen Sie 'Filter' an
- gewünschte Werte auswählen (max.50)
- oder den gewünschten Wert in dem darüber liegendem Feld direkt eintragen

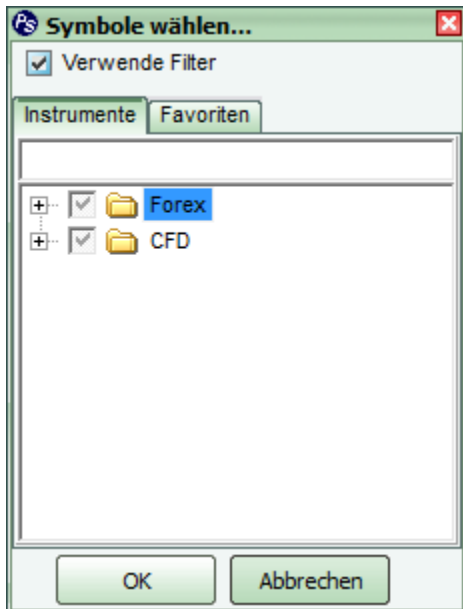

Sichern, benennen und wiederherstellen des Kursbuches

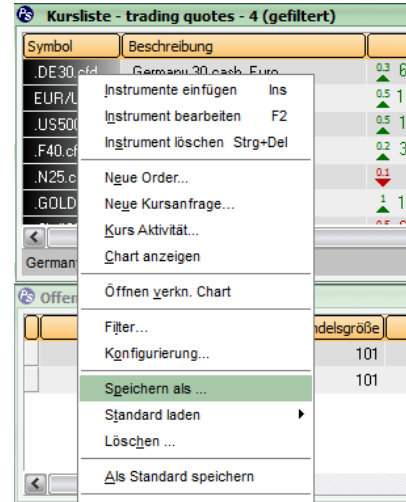

- Rechts-Klick auf 'Symbol'
- 'Speichern als'
- Benennen

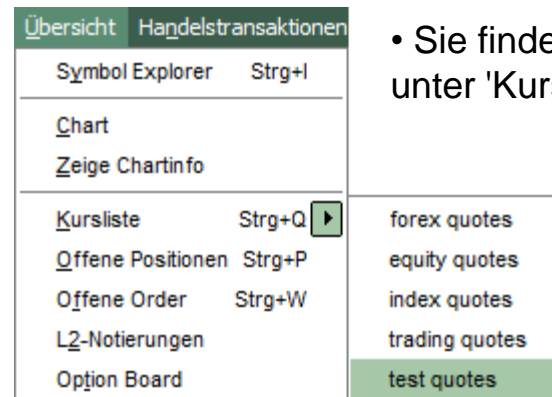
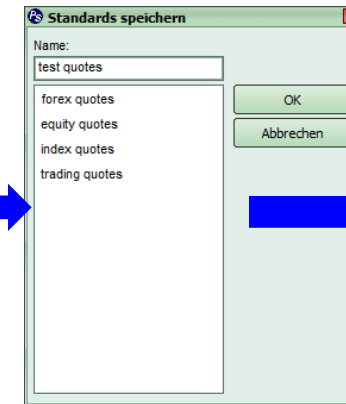

- Sie finden Ihre Kurslisten jederzeit unter 'Kursliste'

Personalisieren der Kursliste

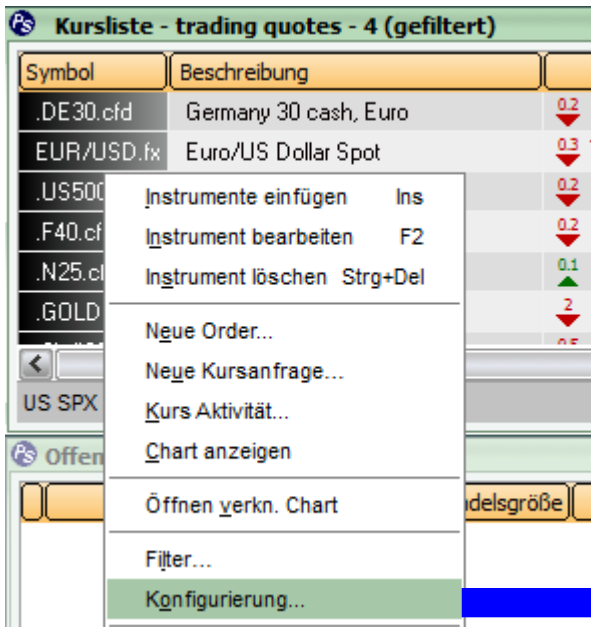

- Klicken Sie mit der rechten Maustaste in die Kursliste
- wählen Sie *'Konfigurieren'*
- Dieses Menü erlaubt eine große Auswahl an Einstellungen zu ändern, wie z.B. Farben und Schriftarten, aber darüber hinaus auch welche Daten in der Kursliste angezeigt werden sollen, sowie die durchzuführenden Aktien bei bestimmten Mausklicks

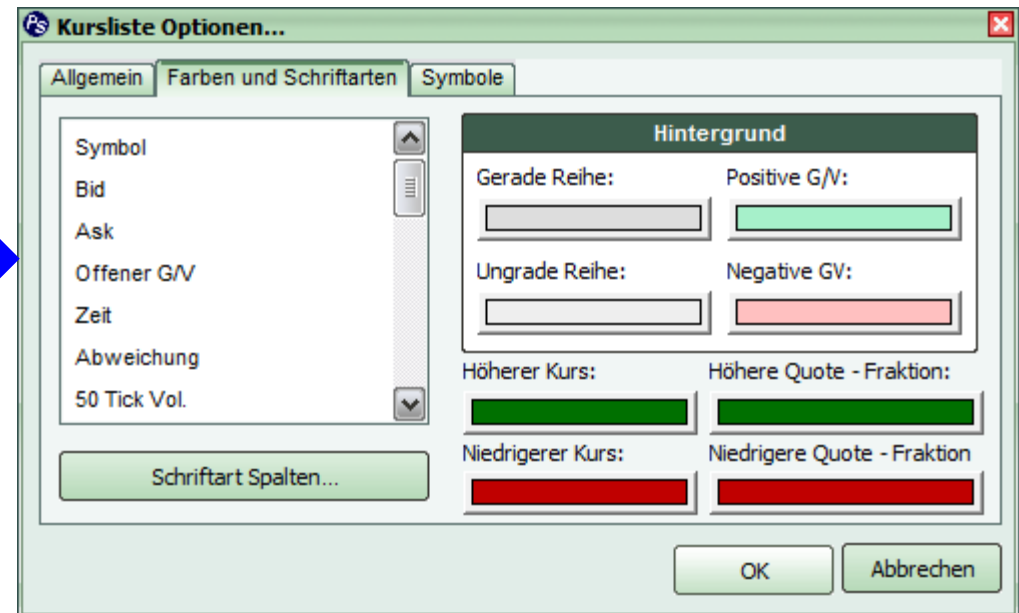

- Es ist möglich die Position eines Symbols in der Kursliste zu ändern. Klicken und Halten Sie dazu die linke Maustaste auf das betreffende Symbol, ziehen es an die gewünschte Stelle und lassen dort die Maustaste los.

Alle Charttypen verändern Sie oben in den Chartfenstern: 

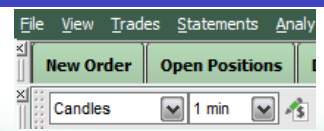

Line Chart

Einfache Darstellung des Kursverlaufes

Heikin Ashi Chart

Fortsetzung des Trends oder Trendbruch

Candle Stick Chart

Öffnen, Schließen, Höchst-, Tiefstkurs in Einem

- Rote Kerzen schließen tiefer als sie öffnen
- Grüne Kerzen schließen höher

Bar Chart

- Öffnen, Schließen, Höchst-, Tiefstkurs in Einem
- Rote Balken schließen tiefer als sie öffnen
- Blaue schließen höher

Kagi Chart

Trendbruch aufspüren

PaF Chart

Trendindikator

Three Line Break Chart

Fortsetzung des Trends oder Trendbruch

Combi Chart

Durch Klicken auf das Rechte der beiden Zeichen, können Charts von zwei Werten übereinander gelegt werden

Klicken Sie in der oberen Werkzeugleiste auf folgendes Piktogramm:

Oder Rechtsklick in den Chart, dann Charteinstellungen

- 1 Unter 'Sonstiges' stellen Sie die Zeitzone ein: **(GMT+01:00) Brussels, Copenhagen, Madrid, Berlin**
- 2 Unter 'Allgemein' bestimmen Sie die Hintergrundfarbe
- 3 Unter 'Orders' bestimmen Sie die Farbe, der 'in Arbeit' befindlichen Order
- 4 Unter 'Positionen' bestimmen Sie die Farbe der offenen Positionen

 **Wichtig:** Sämtliche Charts der WHS ProStation basieren auf dem **BID-Preis** des jeweiligen Wertes !!! 

 Nachdem Sie alles eingestellt haben, speichern Sie dies als 'StandardEinstellung' ab. Von da an werden alle neuen Grafiken in dieser Art geöffnet

Die grafischen Möglichkeiten der Plattform optimieren das Traden noch zusätzlich. Hier finden Sie eine Übersicht der gebräuchlichsten grafischen Funktionen:

Basic Functions	
	Historische Daten
	Indikatoren einstellen
	Symbol wechseln
	Zweites Symbol einfügen
	Alarm (STRG + M)
	Indikatorenalarme
	Bewegungsrechner (STRG+C)
	Drucken

Sämtliche Werkzeuge finden Sie nach 'Rechtsklick' in den Chart!

Graph and Drawing Tools			
	Trendlinie/Parallel Werkzeug		Charts wechseln
	Gitterart		Pfeil Links / Rechts
	Horizontale Linie		Pfeil Rauf / Runter
	Vertikale Linie		Label
	Freihandkurve		Andrew's Pitchfork
	Fibonacci Bogen		Gann Fan
	Kreis		Gann Retracement
	Zyklus		
	DiNapoli Tools	Zoom and Pointer	
	Fibonacci Zeit Retracement		Vergrößern (CTRL + Z)
	Fibonacci-Fächer		Region Fokussieren
	Fibonacci Retracement		Kreuzen

Die Plattform bietet Ihnen folgende Möglichkeiten Orders zu platzieren:
Über 'Handelstransaktionen', 'Neue Order', aus der 'Kursliste' und dem Chart.

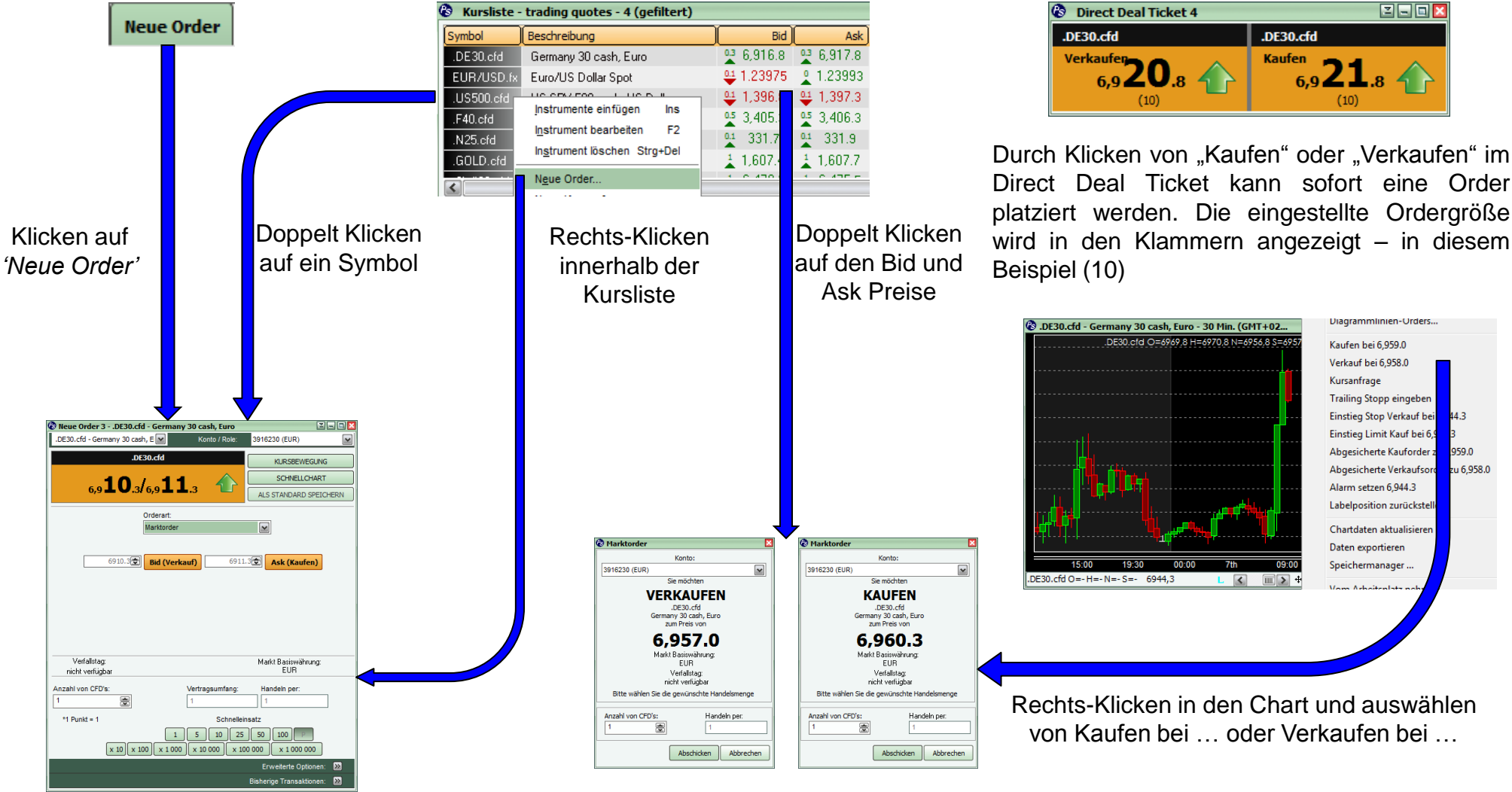

Vor Platzierung einer Order, kontrollieren ob die Konfiguration der Transaktions-Parameter stimmt. Um Werte zu verändern, klicken Sie auf:

Datei>Konfigurierung>Parameter>Handelstransaktionen

Anzahl der Pips mit der der Trailing Stop dem Marktkurs folgen soll.

'Häkchen' zeigt an, dass beim Abschicken einer Order keine Bestätigung erfolgt.

Bestimmt die Differenz zwischen dem Kurs und dem Preis der Limit-, Stop-, OCO- und Parent & Contingent - Order.

'Häkchen' zeigt an, dass der Stop/Limit Abstand der Order automatisch dem Kurs angepasst wird.

Anzahl Lots per Trade. Achtung: verwenden Sie diese Funktion nur wenn Sie immer den gleichen Kontrakt mit derselben Handelsgröße traden.

Die voreingestellte Handelsgröße kann für unange-nehme Überraschungen sorgen, weil die Plattform automatisch die voreinge-stellte Anzahl Lots auf jeden Kontrakt handelt!

Einstellungen abspeichern!

Wie sieht ein Order Ticket aus und welche Informationen enthält es?

Das **Symbol** kann über dieses Drop-Down Menü ausgewählt werden. Wenn das Orderticket direkt von einem bestimmten Symbol aufgerufen wurde, ist dieses automatisch ausgewählt.

Verkauf zum Marktpreis

Ankauf zum Marktpreis

Auswahl des Handelsvolumens;
 • **Manuell**
 • **Schnellauswahl**

Bestimmen Sie hier Ihr Konto (im Falle von mehreren Konten).

Real time Kurse

Orderart: kann über dieses Drop-Down Menü ausgewählt werden

Basiswährung des Kontraktes

„Kurs vollständig anzeigen“: dient zur Anzeige des vollständigen Kurses

„Schließen wenn fertig“: schließt das Order-Ticket nach Platzierung der Order

„Ein-Klick-Order“: platziert alle Orders ohne abschließende Bestätigung

Beispiel: Der DAX öffnet. Wir möchten bei 6945.9 shorten. Aktueller Marktpreis: 4946.0

Schritt 1: Order platzieren

Neue Order 8 - .DE30.cfd - Germany 30 cash, Euro

.DE30.cfd - Germany 30 cash, E Konto / Rolle: 3916230 (EUR)

.DE30.cfd

6,9 **46.0** / 6,9 **47.0** ↑

Orderart: Limit Order

Verkauf @ 6945.9

Anzahl von CFD's: 1

Vertragsumfang: 1

Handeln per: 1

*1 Punkt = 1

Schnelleinsatz: 1, 5, 10, 25, 50, 100, P

Erweiterte Optionen:

Gültig bis: Storniert Handelsschluss Asia/Tokyo

Kurs vollständig anzeigen Schließen wenn fertig Ein-Klick-Ordern

Bisherige Transaktionen: >

Schritt 2: Die Order ist am Markt

Diese Box zeigt Informationen über die betreffende Order:

- das eingestellte Kurslevel zum Triggern der Order
- Ordervolumen

Die gestrichelte Linie zeigt den Preis, zu dem die Order ausgeführt werden soll:

- Verschieben Sie die Linie nach oben oder unten, um den Ausführungspreis zu ändern
- Um die Order zu löschen, wählen Sie die Linie aus und drücken die Taste „Entfernen“ auf Ihrer Tastatur und bestätigen.

Aktive Orders werden nicht automatisch storniert, wenn die dazugehörige Position geschlossen wird!
Überprüfen Sie sicherheitshalber immer ob noch Orders aktiv sind, nachdem Sie die Position(en) geschlossen haben !

Beispiel: Stop-Orders können auf zwei Arten verwendet werden:

Defensive Strategie

Im Fall einer Long-Position wird das Verlustrisiko durch das Platzieren einer Stop-Loss Order begrenzt.

Im vorliegenden Beispiel wurde eine Stop-Sell Order zum Preis von 6930 platziert. Sollte der Kurs dieses Level erreichen, wird die Position verkauft und die Verluste damit begrenzt.

Offensive Strategie

Bestimmte Punkte im Markt können (psychologische) Umkehrpunkte sein. Wir wollen ankaufen, wenn der Kurs über diesen Punkt steigt, obwohl der Preis momentan niedriger steht.

Im vorliegenden Beispiel wurde eine Stop-Buy Order bei 6950 platziert.

WICHTIG: Aktive Orders werden nicht automatisch storniert, wenn die dazugehörige Position geschlossen wird! Überprüfen Sie sicherheitshalber immer ob noch Orders aktiv sind, nachdem Sie die Position(en) geschlossen haben!

OCO bedeutet **One Cancels the Other** und bietet die Möglichkeit (auch mehrere) Gewinnziele und Stops um eine offene Position herum zu platzieren. Angenommen wir platzieren eine Long Order mit 2 Lots. Der Dax steht bei 6941 Punkten. Diese Position soll nun über zwei OCO – Paare nachträglich abgesichert werden.

Schritt 1: Order platzieren

Typ	V/K	Preis	Verträge	Trail	Punkte/Pips
Stop	Verkauf...	6,930.0	1	<input type="checkbox"/>	
Limit	Verkauf...	6,960.0	1		
OCO 2					
Stop	Kaufe...	6,950.0	1	<input type="checkbox"/>	
Limit	Kaufe...	6,920.0	1		

'Stop Verkauf' legt den maximalen Verlust fest

'Limit Verkauf' legt das Gewinnziel fest

Bitte stellen beachten Sie, dass auch das zweite OCO Paar mit der Orderart 'Verkauf' eingestellt sein muss, wenn Sie eine Longposition absichern möchten

Schritt 2: Die Order ist am Markt

Sobald die Order am Markt ist, wird sie im Chart angezeigt

• **Verändern einer Order:**
Verschieben Sie die Linie der in Arbeit befindlichen Order zum gewünschten Preis bis die Bestätigung auf dem Schirm erscheint: **Fertig!**

Annulieren einer Order:
Wählen Sie die Linie der Order an, dann auf der Tastatur 'Entfernen'. Eine Bestätigung erscheint: **Fertig!**

Da es sich um eine OCO handelt, wird die zweite Order des Paares automatisch annulliert, wenn die erste Order des Paares gelöscht wird.

WICHTIG: Aktive Orders werden nicht automatisch storniert, wenn die dazugehörige Position geschlossen wird!

Überprüfen Sie sicherheitshalber immer ob noch Orders aktiv sind, nachdem Sie die Position(en) geschlossen haben!

Beispiel: Wir möchten bei 6940 eine Long Order platzieren (als Limit). Sobald unsere Order ausgeführt ist, möchten wir die Position sofort über eine OCO Order absichern. Die OCO Order besteht aus einer Stop Order bei 6930 und einer Limit Order bei 6960.

Schritt 1: Order platzieren

Neue Order 7 - .DE30.cfd - Germany 30 cash, Euro

.DE30.cfd - Germany 30 cash, E Konto / Role: 3916230 (EUR)

.DE30.cfd

KURSBEWEGUNG

SCHNELLCHART

ALS STANDARD SPEICHERN

6,9 **48.5** / 6,9 **49.5** ↑

Orderart: Abgesicherte Order

Ursprung: Limit 6940.0 Kaufen

Stop 6930.0 Verkaufen

OCO Garantiert Trail

Limit 6960.0 Verkaufen

Abschicken

Verfallstag: nicht verfügbar Markt Basiswährung: EUR

Anzahl von CFD's: 1 Vertragsumfang: 1 Handeln per: 1

*1 Punkt = 1

Schnelleinsatz

1 5 10 25 50 100 P

x 10 x 100 x 1 000 x 10 000 x 100 000 x 1 000 000

Erweiterte Optionen: >>

Bisherige Transaktionen: >>

'Stop Verkauf' begrenzt den maximalen Verlust

'Limit Verkauf' legt das Gewinnziel fest

Schritt 2: Die Order ist am Markt

Sobald die Order am Markt ist, wird sie im Chart angezeigt

• **Verändern einer Order:**
Verschieben Sie die Linie der in Arbeit befindlichen Order zum gewünschten Preis bis die Bestätigung auf dem Schirm erscheint: **Fertig!**

Annulieren einer Order:
Wählen Sie die Linie der Order an, dann auf der Tastatur 'Entfernen'. Eine Bestätigung erscheint: **Fertig!**

Scale-out Orders sind eine neue Orderart, die es erlauben, strukturierte Positionen auf- und/oder abzubauen. Mit dieser kann festgelegt werden, wieviele OCO's bei einer neuen Position aufgegeben werden sollen.

Schritt 1: Order platzieren

Neue Order 8 - .DE30.cfd - Germany 30 cash, Euro

.DE30.cfd - Germany 30 cash, E Konto / Rolle: 3916230 (EUR)

.DE30.cfd

6,9 **51.5** / 6,9 **52.5** ↑

Orderart: Scale-Out

Ursprung: Markt 6952.5 Kaufen

Typ	V/K	Preis	Verträge	Trail	Punkte/Pips
Stop	Verkauf...	6,943.0	1	<input type="checkbox"/>	
Limit	Verkauf...	6,961.0	1	<input type="checkbox"/>	

OCO-Paar: 1

Verfallstag: nicht verfügbar

Anzahl von CFD's: 1

Vertragsumfang: 1

Handeln per: 1

*1 Punkt = 1

Schnelleinsatz: 1 5 10 25 50 100 P

x 10 x 100 x 1 000 x 10 000 x 100 000 x 1 000 000

Erweiterte Optionen: >>

Bisherige Transaktionen: >>

Alle Details dieser Oco's können eingestellt werden.

Die Anzahl der OCO-Paare können hier festgelegt werden

Schritt 2: Die Order ist am Markt

Sobald die Order am Markt ist, wird sie im Chart angezeigt

• **Verändern einer Order:**

Verschieben Sie die Linie der in Arbeit befindlichen Order zum gewünschten Preis bis die Bestätigung auf dem Schirm erscheint: Fertig!

Annulieren einer Order:

Wählen Sie die Linie der Order an, dann auf der Tastatur 'Entfernen'. Eine Bestätigung erscheint: **Fertig!**

WICHTIG: Aktive Orders werden nicht automatisch storniert, wenn die dazugehörige Position geschlossen wird! Überprüfen Sie sicherheitshalber immer ob noch Orders aktiv sind, nachdem Sie die Position(en) geschlossen haben !

Beispiel: Wir sind 1 Long auf dem DAX. Die Position wird durch die rote Linie angezeigt. Wir möchten die Position durch einen Trailing-Stop mit einem Abstand von 10 Punkten absichern.

Schritt 1: Order platzieren

- Sie können eine Trailing-Stop-Order auf zwei Arten platzieren:
- ‘Neue Order ‘ anwählen und als Orderart ‘*Trailing Stop Order*’ auswählen.
 - Rechts-Klick auf die offene Position und mit ‘*Trailing Stop schützen*’ auswählen

Neue Order 12 - .DE30.cfd - Germany 30 cash, Euro

Konto / Rolle: 3916230 (EUR)

.DE30.cfd

KURSBEWEGUNG

SCHNELLCHART

ALS STANDARD SPEICHERN

Orderart: Trailing-Stop-Order

Abstand zur aktuellen Notierung: 10.0 Punkte*

Bid (Verkauf) Ask (Kaufen)

Verfallstag: nicht verfügbar Markt Basiswährung: EUR

Anzahl von CFD's: 1 Vertragsumfang: 1 Handeln per: 1

Schnelleinsatz: 1 5 10 25 50 100 P

Erweiterte Optionen: >>

Bisherige Transaktionen: >>

- .DE30.cfd Position sichern...
- .F40.cfd Mit Limit sichern
- .N25.cfd Mit Stopp sichern
- .GOLD.cfd Mit Trailing Stopp sichern

Schritt 2: Die Order ist am Markt

As soon as the order has been executed it will be visible in the corresponding chart.

- To **change the order** select the stop/limit line in the chart and drag it up or down.
- To **cancel the order**, select the stop/limit line and press ‘Delete’ on your keyboard, and confirm.

Aktive Orders werden nicht automatisch storniert, wenn die dazugehörige Position geschlossen wird!
Überprüfen Sie sicherheitshalber immer ob noch Orders aktiv sind, nachdem Sie die Position(en) geschlossen haben!

Die **Direct Deal Order** platziert eine Limit Order zum aktuellen BID/ASK Preis von eingeschränkter Dauer

Wie?

Öffnen eines Direct Deal Tickets:

- Menüleiste – Handelstransaktionen – **Direct Deal**
- STRG + D

Konfigurieren eines Direct Deal Tickets:

- Rechtsklick auf das **Direct Deal ticket** und „**Konfigurieren**“ auswählen.

Die Konfiguration speichern: Rechtsklick auf das 'Ticket': **Als Grundeinstellung speichern**

Erläuterung

Direct Deal ermöglicht es, direkt zum momentanen BID/ASK Preis einzusteigen. Die Order kann annulliert werden, wenn der Preis sich bewegt. Direct Deal platziert eine Limit Order, die exakt zu diesem Preis ausgeführt wird

Was geschieht wenn der Bid-Ask sich in dem Moment ändert, in dem Sie die Order abschicken? Die Plattform kann die Order nicht zu ihrem Limit ausführen, deswegen schlägt sie ein neues Limit vor. Sie haben 5 Sekunden um zu akzeptieren. Tun Sie das nicht, dann müssen Sie eine neue Order aufgeben und die vorherige Order wird verworfen.

Was?

Achtung: Bevor Sie eine Order platzieren kontrollieren Sie immer ob die Konfiguration der Transaktions Parameter stimmt!

Mit der WHS Prostation können Sie direkt aus dem Chart Orders platzieren. Mögliche Orderarten: **Markt Order**, **Limit Order**, **Stop order**, **Trailing Stop** und **P&C**.

Rechtsklick auf den gewünschten Preis, dann die angebotene Orderart auswählen:

Marktorder
Rechts-Klick in den Chart:

- Kaufen bei 6.956,0
- Verkaufen bei 6.955,0

Fertig!

Stop/Limit Order
Rechts-Klick in den Chart:

- Enter Stop buy at 6.971,7
- Enter Limit sell at 6.971,7

Fertig!

Abgesicherte Order (P&C)
Rechts-Klick in den Chart:

- Kauforder bei 6.956,0
- Verkauforder bei 6.955,0

Fertig!

Der angegebene Preis wird nicht automatisch dem jeweiligen Kursverlauf angepasst. Mit einer Orderbestätigung können Sie den Wert der Order vor dem Abschicken noch überprüfen.

Before placing an order check the transaction-parameters

Bevor man mit dem Traden beginnt, sollte man die Einstellungen der Plattform kontrollieren und wenn nötig ändern. Hier die wichtigsten Parameter:

How

Unter 'Datei' auf 'Konfigurierung', dann 'Parameter':

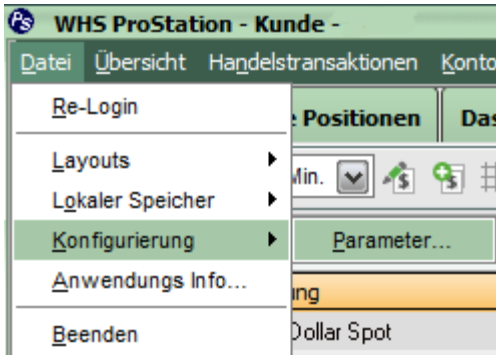

What?

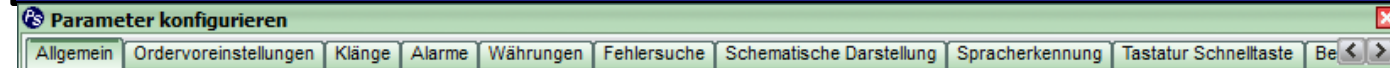

1 Trading-1 Details einstellen

2 Die Währungen anpassen

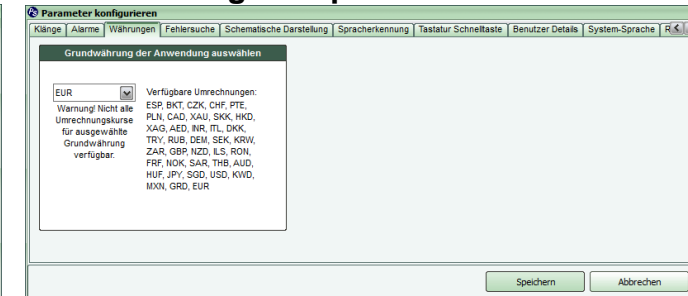

3 Benutzer Details einstellen

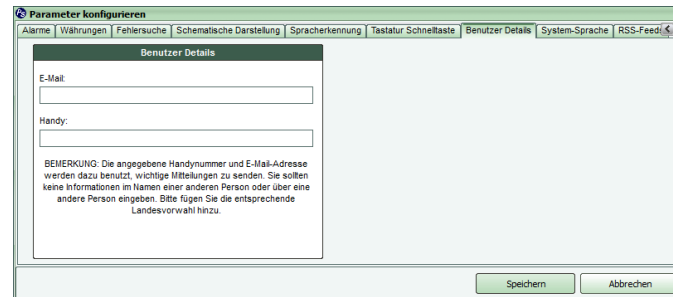

4 Die Sprache auswählen

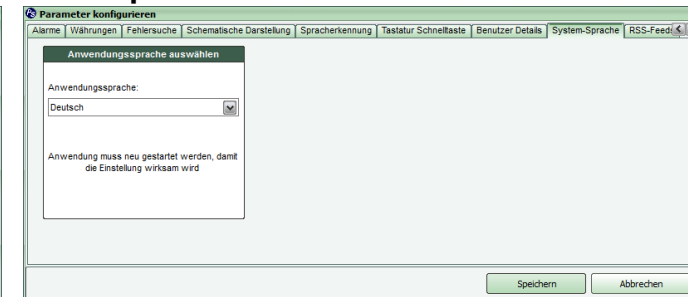

Hier können Sie die kostenlosen Alarme via SMS oder E-mail wählen

WHS ProStation bietet die Möglichkeit Audiosignale einzustellen, die bei Preisveränderungen aktiviert werden. Darüber hinaus können audiovisuelle Alarme und Signale auf Basis anderer Faktoren aktiviert werden. Dazu zählen auch technische Indikatoren.

Einfacher Alarm

1. Klick auf das Alarm-Symbol: 
2. Festlegen des Aktivierungsniveaus im Chart
3. Genaue Bedingungen für den Alarm erstellen

Indikatoralarm

1. Klick auf das *Piktogram* → 
2. Klick auf *Hinzufügen*
3. Klick auf *Hinzufügen* (rechts) und *Alarmbed.* wählen
4. Danach können Sie die Einstellungen mit *'Bearbeiten'* oder *'Entfernen'* verändern. Wenn Sie bestimmte Indikatoralarme ausschalten möchten, klicken Sie den jeweiligen Alarm an und *entfernen* ihn.
5. Alarmeinstellungen auswählen und bestätigen

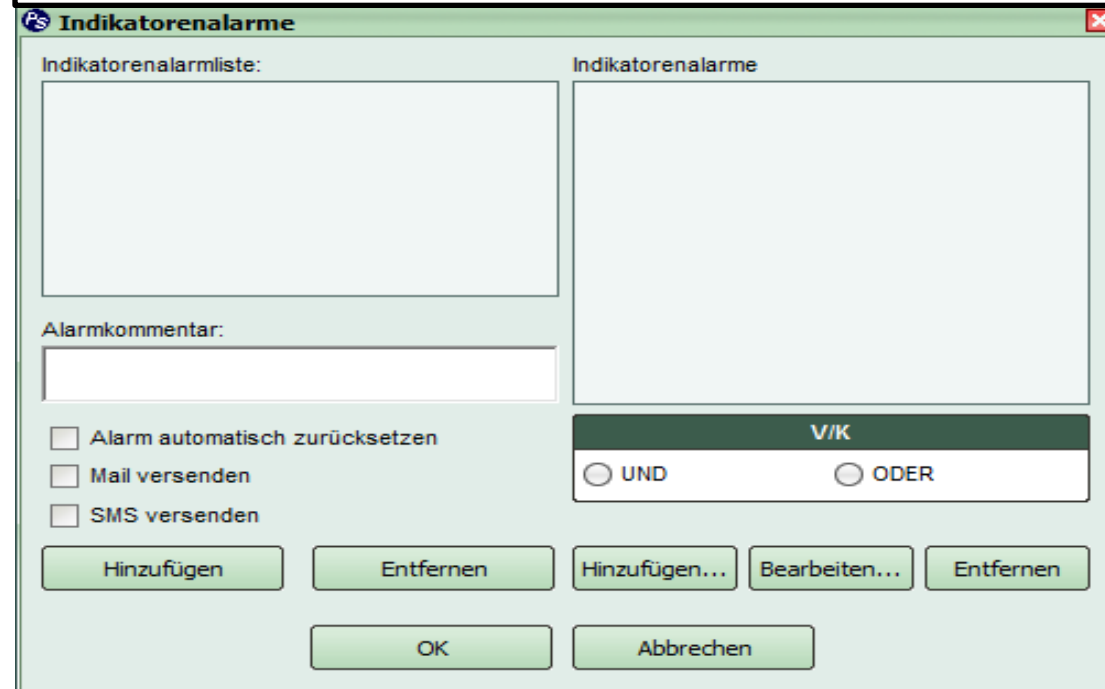

Die WHS ProStation bietet **gratis** News in Realtime, **RSS-Feed**, einen **Kalender** mit Wirtschafts-ereignissen, den **WHS TechScan** und **dreimal täglich Analysen** für den Forex in Europa, USA, Asien.

News & RSS Feed

News

Timestamp	Header
7/25/2012 4:46:47 PM	BRASILIEN ON US CONSUMER OPTIMISM Confidence in economy turns lower in July per Rasmussen...
7/25/2012 4:45:32 PM	U.S. Cash Soybean-Offers flat, high prices curb demand
7/25/2012 4:43:29 PM	ESAKY - Major Central Bank Meetings for 2012
7/25/2012 4:37:13 PM	UPDATE 1-Demand for Kenyan bonds rises, yields up
7/25/2012 4:35:19 PM	Europe Disinflation-Prices steady, margins up
7/25/2012 4:29:56 PM	S.African bonds rally, rand coveys back some ground
7/25/2012 4:25:21 PM	UPDATE 1-UK envoy urges US, EU seize chance to launch trade talks

(ReutersNewsfeedFutures) U.S. Cash Soybean-Offers flat, high prices curb demand

July 25 (Reuters) - Soybean spot basis offers were flat at U.S. truck and rail markets on Wednesday, supported by tightening soybean supply and upcoming processor downtime, dealers said.

- Forward demand for the animal feed has waned in recent weeks due to prices rising well above end-users budget targets.

Zugang:
Menüleiste - Analyse Seiten

Hier finden Sie Berichte über Ereignisse, die Auswirkungen für den Devisenhandel haben könnten. Doppel-Klick auf News für mehr Informationen zu diesem Bericht.

Calendar

Analytic Page

Start date: [] End date: []

Filter Clear Advanced

GMT	Country/Event	Actual	Cons.	Previous Vol.
Jul 25	Japan			
23:50	Corporate Service Price (YoY) (Jun)	-0.3%	0.0%	0.1%
Jul 26	Japan			
00:10	BoJ's Governor Shirakawa Speech			
06:00	Germany			
06:00	Gfk Consumer Confidence Survey (Aug)	5.9	5.8	5.8
06:00	Germany			
06:00	Import Price Index (MoM)	-1.5%	-0.8%	-0.7%
06:00	Germany			
06:00	Import Price Index (YoY)	1.3%	2.0%	2.2%

Refresh Open Save As... Print Close Ready

Zugang:
Menüleiste - Analyse Seiten - Kalender

Im Kalender erhalten Sie eine Woche im voraus Daten und Zeiten (GMT) der Veröffentlichungen sämtlicher wichtigen Wirtschaftsdaten. Da diese auch Auswirkungen auf Devisen haben können, ist man in der Lage entsprechende Prognosen zu erstellen.

WHS TechScan

Analytic Page

Screenner Overview (part 1)

WHS TechScan

Search for: [] in: [] Search

(Updated on 2012/07/25)

Average prices	BE30	AEX25	AMX25	CAC40	SPX20	DAX	NDAX	Eurostoxx50
2009k Search during 2 weeks	8	4	12	15	112	4	11	17
Search 2009k Price Cross	-	-	-	-	-	-	-	-
Death Cross	-	-	-	-	-	-	-	-
Search 2009k Price Cross	-	-	-	-	-	-	-	-
2009k Bullish during 2 weeks	9	16	6	15	85	17	31	19
Bullish 2009k Price Cross	-	-	-	-	-	-	-	-
Golden Cross	-	-	-	-	-	-	-	-
Bullish 2009k Price Cross	-	-	-	-	-	-	-	-
Yesterday 50-2009k Crossovers	-	2	-	1	4	1	-	2

Refresh Open Save As... Print Close Ready

Zugang:
Menüleiste - Analyse Seiten - WHS TechScan

WHS selfinvest bietet mit dem WHS TechScan ein Screening-Tool, welches auf Basis von End of Day-Daten und einer Fülle von Indikatoren sämtliche relevanten Märkte auf Kauf- oder Verkaufssignale hin untersucht.

Und das völlig kostenlos!

Daily Insight

Analytic Page

US Morning Insight

informa global markets

[US MORNING REPORT] (July 25 at 6:45AM)

[MARKET MOVERS - MAJOR MARKETS]

++ THE GERMAN JUL IFO READINGS are a lot worse than expected, but probably not a huge shock after year's minor PMI (and services to a lesser degree). The business climate index rebounded to 103.3 from 102.3 prev. for the lowest reading since Mar 2010 (102) and a far cry from this time last year (112.0). The expectations 5 current conditions index also declined to 90.5 from a revised 97.2 prev) was 97.31 to 111.9 from 113.9 prev. Market expectations for the three measures were 104.7, 96.7 & 113.0 resp - though as mentioned there was a downward bias-ways to the figures following the demise in the manual factor seen in the Markit PMI. The IFO readings, if transmitted to the wider economy will put even more pressure on Ms Merkel & the coalition, as well as the ECB to come up with some pro-growth measures &/or perhaps relax a bit on austerity.

++ UK CBI INDUSTRIAL TRENDS for Jul are somewhat mixed overall and once again (as we mentioned the risk off) put a brake brake on the real economy. Total orders actually improved to -8 from -11 (-12 was 50), whilst the expectations balance rose to +1 from +7. The main element from the quarterly survey, however, fell to -8 from +2 - that was closer to our view. The other specific worth noting was that the order book was the highest since Feb, whilst the price balance reflected easing infl. as it fell to -3 from +2. Exports though were weak, at -9 from -4, whilst stocks of finished goods fell to 14 from 18 with the number of firms saying they are operating below capacity easing modestly to 52% from 54% and unit costs plunging to 0 from 19 (just three months) and to 15 from +10 in the next three months. Hence falling prices took the main headline for the broadly half-decade survey vis-à-vis hard data. UK PRELIM Q2 GDP is off the data Richter scale as the output was far below consensus - albeit with some mitigating circumstances. The Q2 preim estimate is -0.7% q/q which translates to a -0.8% y/y rate and compared to a 0.2% contraction last in Q1. Expectations were -0.2% q/q and the output was far greater than the guesswork (0 as per the Bbg survey (-0.5% to 1% range). In defence of the data, the ONS blamed the largest drop since Q1 2009 on the extra public holiday, poor weather which led to additional uncertainty in calculating GDP during June. The output also entered the double-dip recession to 3 quarters. Commenting on the figures, Chanc GOSBORNE was swift to say that there are deep rooted problems in Britain's economy. Also released, but of lesser

DISCLAIMER: This forum and the information provided here should not be relied on as a substitute for professional research before making any investment decisions. Global Edge, London 2012

Refresh Open Save As... Print Close Ready

Zugang:
Menüleiste - Analyse Seiten - Morning Insight

Die tägliche Analyse des Devisenmarktes von Europa, Amerika und Asien. Sie enthält Kommentare zu Ereignissen, Meinungen über bedeutende Themen, Indikatoren für Unterstützungen und Widerstände der wichtigsten Devisen, sowie Kommentare zu Emerging Markets.

1. Garantierte Stops

Auf Indizes, sowohl auf Cash-, auf Future-Cfd's sowie CFD's auf Major FX-Paare können Sie von sogenannten garantierten Stops Gebrauch machen. Sie können also die Ausführung vollkommen absichern. Gerade bei Overnight-Positionen besteht die Gefahr, dass der Markt am nächsten Tag mit einem « gap » öffnet, d.h., der Markt öffnet höher oder tiefer als er geschlossen hatte. Bei einem normalen Stop werden Sie in diesem Fall ausgeführt, wenn der nächste verfügbare Marktpreis den Stoppreis berührt. Es kann zu einer erheblichen Slippage kommen. Um dies zu verhindern platziert man einen garantierten Stop. Details dazu auf unserer Webseite: http://www.whselfinvest.com/nl/CFD_Market_Information_Sheets.php#2

2. Marge Berechnen

Wesentliches Element beim Traden ist die Einschätzung der benötigten Marge für eine bestimmte Position. Beim Cfd- und Forexhandel ist die Hebelwirkung sehr beachtlich und entspricht ca. 1% der erforderlichen Marge. Sie müssen also nur über 1% des Gesamtwertes einer Position verfügen, um die Position tatsächlich einzunehmen. Als Beispiel haben wir den DAX 30 genommen. http://www.whselfinvest.com/en/CFD_Market_Information_Sheets.php?sheet=1

CFD	Margin day*	Margin night*	Start week	Trading hours CET (Amsterdam, Brussels, Frankfurt, Paris time)	
	Tick	Tick Value	End week	0:00 <-----	-----> 24:00
	Min/max order	Guaranteed stop		SPREAD? MOVE MOUSE OVER GREEN BARS	
EU Stocks 50 (EURO STOXX50)	1%	2%	Mo. 08:00		
	0,1	0,1 EUR	Fr. 22:00		
	1 / 500	3 / 100			
Finland 25 (OMX H25)	1%	2%	Mo. 06:50		
	0,1	0,1 EUR	Fr. 21:00		
	1 / 100	2 / 80			
France 40 (CAC 40)	0,5%	1%	Mo. 00:00		
	0,1	0,1 EUR	Fr. 22:15		
	1 / 1.000	2 / 50			
Germany 30 (DAX 30)	0,5%	1%	Mo. 00:00		
	0,1	0,1 EUR	Fr. 22:15		
	1 / 1.000	2 / 50			
Hong Kong 40 (Hang Seng)	1%	2%	Mo. 03:30		
	1	1 HKD	Fr. 10:00		
	1 / 2.500	10 / 750			
Italy 40 (FTSE/MIB)	1%	2%	Mo. 09:00		
	1	1 EUR	Fr. 17:40		
	1 / 250	10 / 1.000			